

## Comment faire un formulaire

Le quoi ?

Un **formulaire** est un document caractérisé par une interface de saisie et d'**affichage** structurée. Il peut s'adapter dynamiquement aux réponses de l'utilisateur et au contexte du processus; on parle alors de formulaire intelligent.

Pourquoi ce tutorial ?

Il va permettre à l'utilisateur FormPublisher de pouvoir faire un formulaire structuré en utilisant les éléments Jform.

Le comment ?

Ce tutorial décrit comment structurer son document, comment ajouter, paramétrer les éléments Jform.

### 1. Le rendu

Ci-dessous, le rendu à obtenir à la fin de ce cook-book.

#### 1.1. Onglet présentation

Zone présentation:

Cookbook My form

Renseignements Formulaire

Mode d'emploi Aperçu PDF Charger Sauvegarder Quitter

Présentation  
Contacts

► Présentation

Ce document est un exemple très simple de formulaire de saisie d'informations.

Publié avec FormPublisher v2.0 | Version 1 Mise à jour le: 18-07-2011 | Copyright J-Way SA

Zone contact:

Cookbook My form

Renseignements Formulaire

Mode d'emploi Aperçu PDF Charger Sauvegarder Quitter

Présentation  
Contacts

► Contacts

Service support Jway  
support@jway.eu

Coordonnées de l'organisation  
J-Way SA

51, rue de Strasbourg  
L-2561 Luxembourg  
Tél+352 54 22 23 Fax+352 26 53 16 17  
http://www.jway.lu info@jway.lu

Publié avec FormPublisher v2.0 | Version 1 Mise à jour le: 18-07-2011 | Copyright J-Way SA

## 1.2. Onglet formulaire

Première section:

- Titre :  Monsieur  Madame  Mademoiselle
- Nom et Prenom : \*
- Votre Âge : \*  ans
- Enfant(s) : \*

Navigation buttons: Page précédente, Page suivante. Footer: Publié avec FormPublisher v2.0 | Version 1 Mise à jour le: 18-07-2011 | Copyright J-Way SA

Deuxième section:

Navigation buttons: Page précédente, Page suivante. Footer: Publié avec FormPublisher v2.0 | Version 1 Mise à jour le: 18-07-2011 | Copyright J-Way SA

Ce [formulaire](#) à deux sections:

- la section formulaire
- la section confirmation

La section formulaire contient un *QuestionSet* de quatre questions.

La section confirmation affiche les informations saisies dans la précédente section.

## 1.3. Version PDF

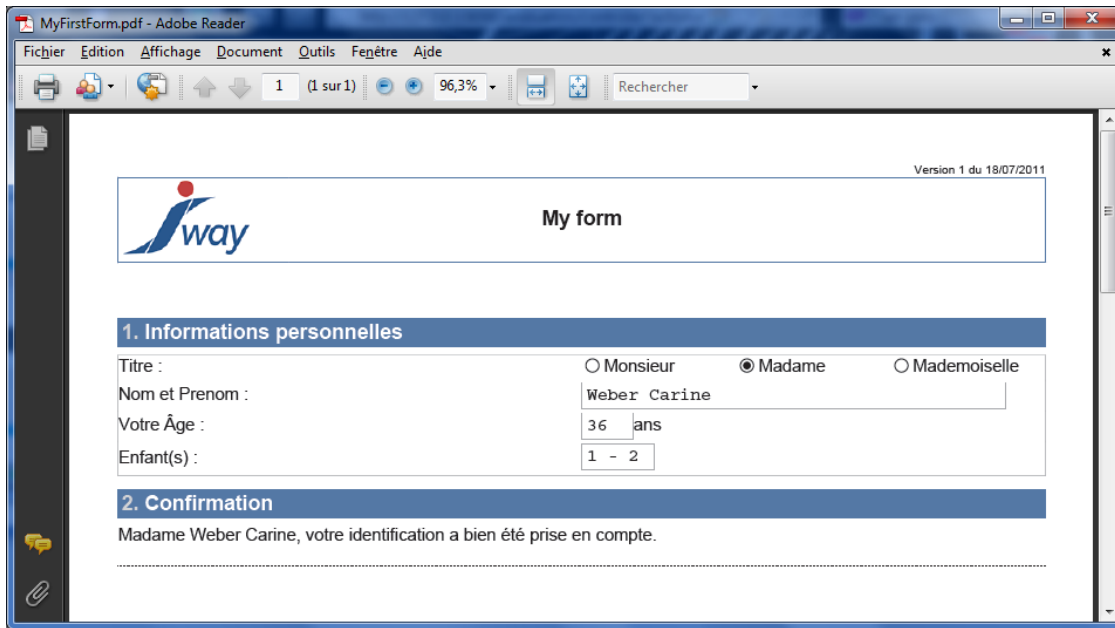

## 2. Nouveau projet/document

Pré requis: avoir lu le tutorial "guide utilisateur Studio"

Ajoutez un nouveau document dans un projet existant ou bien un nouveau projet. Ensuite sauvegardez et nommez ce document. Exemple: MyFirstForm.xml

### Définir le titre du document

Dans la vue *Document Map*, cliquez sur *Title*. Dans la vue edit, l'emplacement prévu pour la saisie du titre s'affiche. Saisissez le titre voulu à la position du curseur . Dans notre exemple, titre est *My Form*.

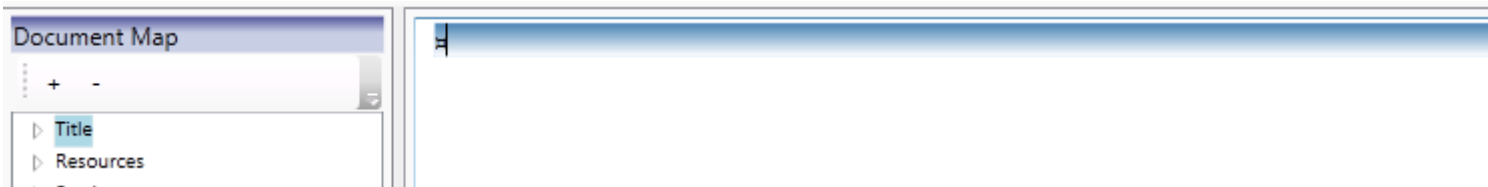

### Définir la nature du document

Pour définir la nature d'un document, il faut aller à la vue *flow* et sélectionner *document* .

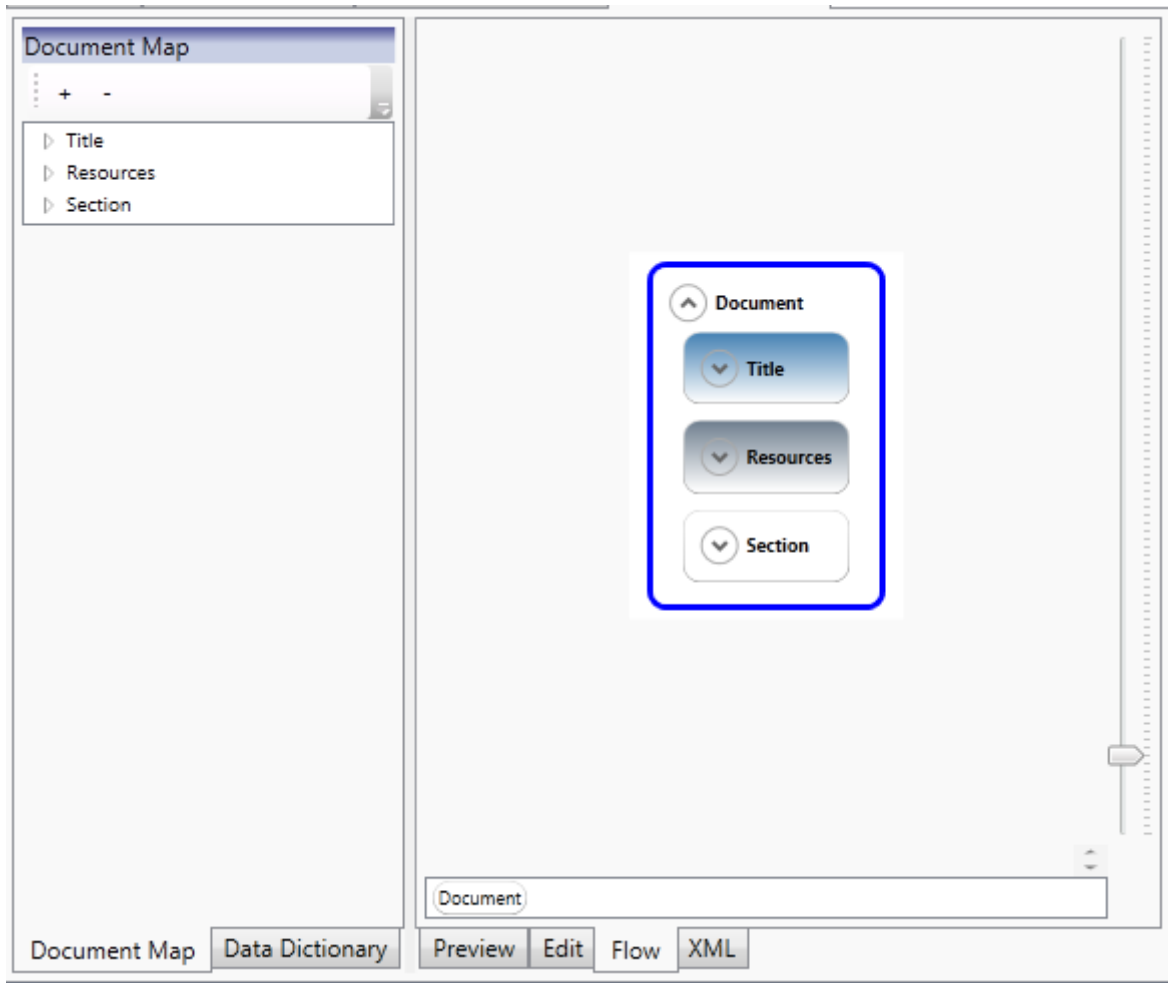

Dans la vue *Properties* ( A droite en bas) sélectionner *Form*.

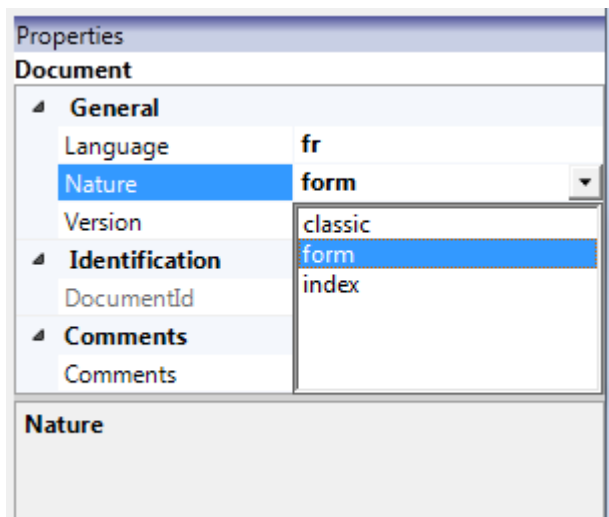

Nous venons de définir ce document comme étant un *formulaire*.

### 3. Définir les ressources

Dans la vue *Document Map*, cliquez sur *Ressources*. *Ressources* contient les *MetaFields* *organisation* et *form*, un *metaContent* *présentation* et un *metaContent* *contact*.

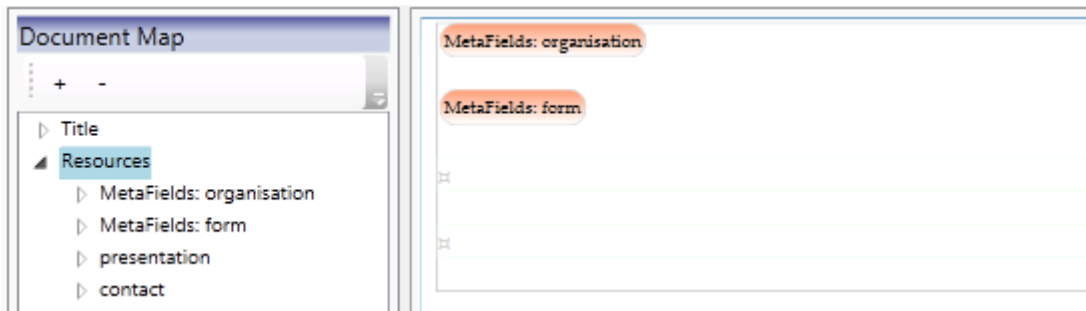

### 3.1. Metafield organisation

Il contient toutes les informations de votre organisme. Ces informations sont saisies dans Studio après l'enregistrement de la clé ou bien à la première utilisation du Studio.

Dans la vue [Document](#), double cliquez sur *Métafields: organisation*.

MetaField Name	MetaField Value		
name	J-Way SA		+
address-line1	51, rue de Strasbourg		+
city	Luxembourg		+
zip-code	L-2561		+
country	Luxembourg		+
phone	+352 54 22 23		+
fax	+352 26 53 16 17		+
website	http://www.jway.lu		+
email	info@jway.lu		+

### 3.2. Metafield form

Il contient toutes les informations lié au [formulaire](#) en cours. Ces informations doivent être saisies par le rédacteur du formulaire. Les [champs](#) peuvent ne pas être renseignés.

Dans la vue [Document](#), double cliquez sur *Métafields: organisation*. Nous renseignons le champ *application* en lui donnant la valeur : *Cookbook*

MetaField Name	MetaField Value		
application	Cookbook	🗑️	+
identifiant		🗑️	+
link-to-helpdesk		🗑️	+
instructions		🗑️	+
glossary		🗑️	+
faq		🗑️	+
completed-report		🗑️	+
empty-report		🗑️	+
layout-of-report		🗑️	+

### 3.3. MetaContent présentation

C'est la zone réservée pour présenter en quelques ou plusieurs lignes le [formulaire](#).

Dans la vue *Document Map*, cliquez *sur presentation* et dans la vue *Document*, saisissez le texte de présentation.

Document Map

- +
- 
- Title
- Resources
  - MetaFields: organisation
  - MetaFields: form
  - presentation
  - contact

Document

Ce document est un exemple très simple de formulaire de saisie d'informations.

### 3.4. MetaContent contact

C'est la zone réservée pour la saisie des coordonnées du service ou de la [personne](#) de contact du [formulaire](#).

Dans la vue *Document Map*, cliquez *sur contact* et dans la vue *Document*, saisissez les coordonnées.

Document Map

- +
- 
- Title
- Resources
  - MetaFields: organisation
  - MetaFields: form
  - presentation
  - contact

Document

Service support jway

support@jway.eu

## 4. Définir un QuestionSet

La partie questionnaire du [formulaire](#) est constituée d'un *QuestionSet* qui contient quatre questions.

## 4.1. Titrer la section

Dans la vue *Document Map*, cliquez sur *section*. Dans la vue document en *mode Edit*, remplacez le mot *section* par le titre de section voulu. Dans notre exemple cette section aura comme titre *informations personnelles*

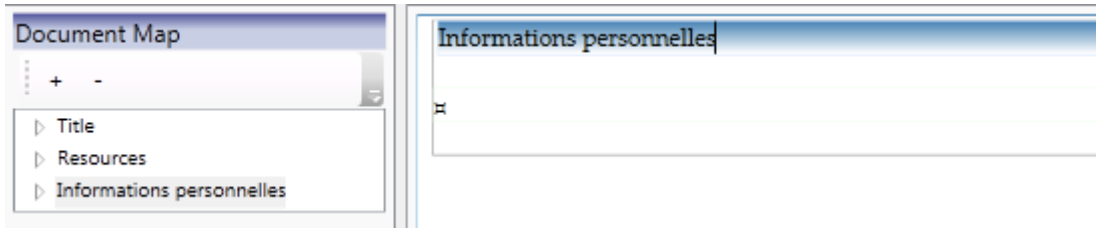

## 4.2. Insérez un QuestionSet

Clique-droit sur le *Content* de la section *informations personnelles* + *Insert inside* + clic sur *QuestionSet*.

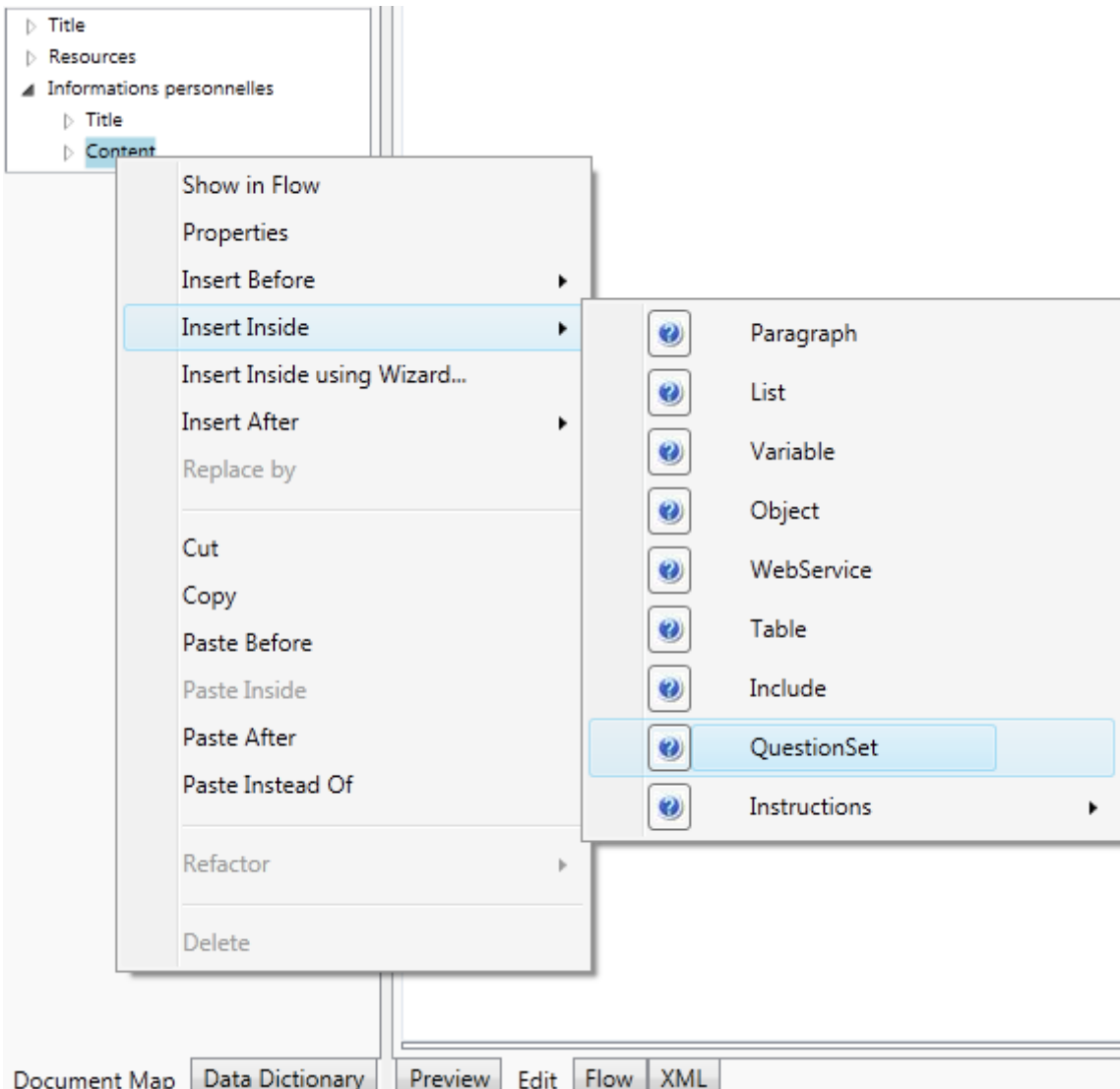

Vous sélectionnez ensuite 4 questions. (Ceci en glissant la souris vers le bas)

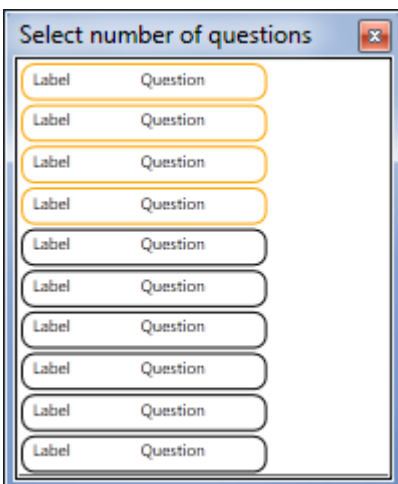

Aperçu dans la vue document.

II	
II	
II	
II	

### 4.3. Définir les propriétés du QuestionSet

Dans la vue *Document*, en mode *Edit*, cliquez sur le *QuestionSet* et sélectionnez le. A droite dans la vue *Propriétés*, nous fixons la taille à 80%.

Properties	
<b>QuestionSet</b>	
▾ <b>Conditions</b>	
IsReadOnly	
IsVisible	
OutputMode	all
▾ <b>Layout</b>	
HorizontalAlignment	left
LabelHorizontalAlignment	left
LabelPosition	left
LabelWidth	
StyleName	
Title	
<b>Width</b>	<b>80%</b>
WidthPaper	
▾ <b>Comments</b>	
Comments	

## 5. Définir les questions

Le *QuestionSet* sera composé d'un *RadioBox*, de deux *TextBox* et d'un *ComboBox*.

### 5.1. Définir la question 1: un RadioBox

#### 5.1.1. Remplacer le TextBox par un RadioBox

En mode Edit, dans la vue document, cliquez sur la question 1 + *clic droit* --> *Select* --> *TextBox* --> *Replace by* --> *RadioBox*.

## 5.1.2. Définir les propriétés

Cliquez sur le *RadioBox*. Allez ensuite dans la vue *Properties*.

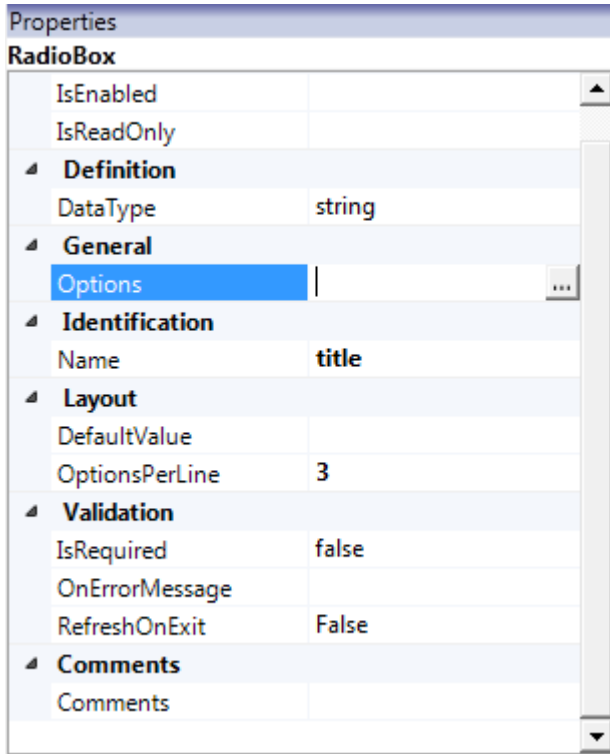

Nous donnons *title* comme nom de ce *Radiobox*. Nous paramétrons trois *Options* par ligne horizontale via l'attribut *OptionsPerLine*.

Pour définir les *Options* de ce *RadioBox*, cliquez sur les *trois points (...)* de l'attribut *Options*. La vue suivante s'affiche.

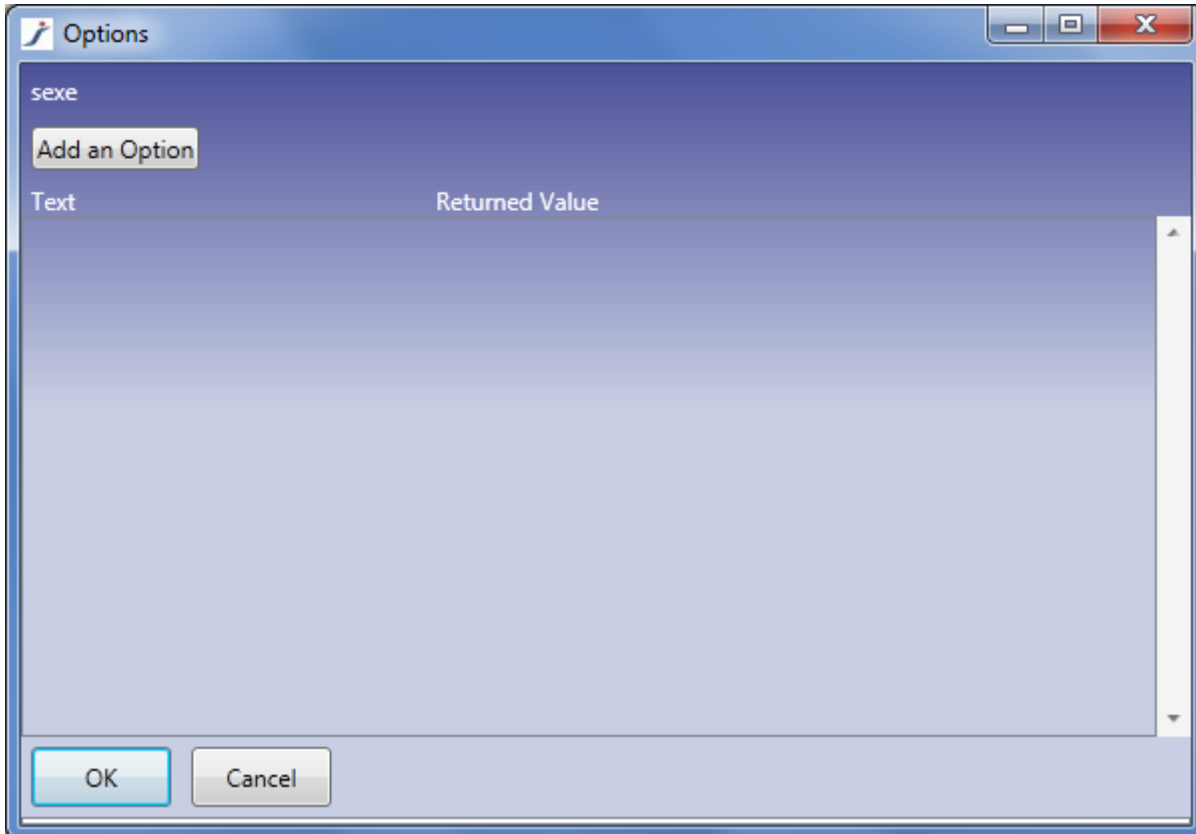

Cliquez ensuite 3 fois sur le bouton *Add an Option*. Ceci permet d'ajouter 3 options qui seront par la suite définies comme sur l'image suivante. (Évitez de mettre les caractères accentués dans la colonne *Returned Value*)

Options

sexe

Add an Option

Text	Returned Value		
Monsieur	Monsieur		
Madame	Madame		
Mademoiselle	Mademoiselle		

OK Cancel

Cliquez ensuite sur le bouton *OK*.

## 5.1.3. Saisir le text du Label

En mode Edit, dans la vue document, cliquez sur le Label de la question 1. Y saisir le texte voulu.

## 5.2. Définir la question 2: un TextBox

### 5.2.1. Saisir le text du Label

En mode Edit, dans la vue document, cliquez sur le Label de la question 2 et saisissez y le texte.

### 5.2.2. Définir les propriétés

Cliquez sur le *TextBox*. Allez ensuite dans la vue *Properties*.

**TextBox**

IsReadOnly	
<b>Definition</b>	
DataType	string
<b>Description</b>	
Description	
<b>Identification</b>	
Name	name
<b>Layout</b>	
AutoSize	False
DefaultValue	
NumberOfVisibleCha	40
<b>Validation</b>	
Control	
IsRequired	true
OnErrorMessage	true
RefreshOnExit	false
expression...	
<b>Comments</b>	
Comments	

**IsRequired**  
Required

Le type de données à saisir dans cette question reste *string* (*DataType = string*).

Le nom du *TextBox* est name. Nous fixons à 40 le nombre de caractères possibles de saisie.

Nous mettons une *obligation de renseigner* cette question via l'attribut *IsRequired = true*

## 5.3. Définir la question 3: un TextBox

### 5.3.1. Saisir le text du Label

En mode *Edit*, dans la vue *document*, saisissez le texte du label.

Titre:  Monsieur  Madame  Mademoiselle

Nom et Prénom:  \*

Votre Âge:

### 5.3.2. Définir les propriétés

Cliquez sur le *TextBox*. Allez ensuite dans la vue *Properties*.

Properties	
TextBox	
<b>Conditions</b>	
IsEnabled	
IsReadOnly	
<b>Definition</b>	
DataType	integer
<b>Description</b>	
Description	
<b>Identification</b>	
Name	age
<b>Layout</b>	
AutoSize	False
DefaultValue	
NumberOfVisibleCharacters	4
<b>Validation</b>	
Control	
IsRequired	true
OnErrorMessage	
RefreshOnExit	False
<b>Comments</b>	
Comments	

Le type de données à saisir dans cette question est *integer string* (*DataType = integer*).  
Le nom du *TextBox* est *age*. Nous fixons à 4 le nombre de caractères de saisie possible.  
Cette question doit obligatoirement être renseignée via l'attribut *IsRequired = true*

### 5.3.3. Ajouter un Suffix

En mode *Edit*, cliquez sur le *TextBox* + souris droite,...

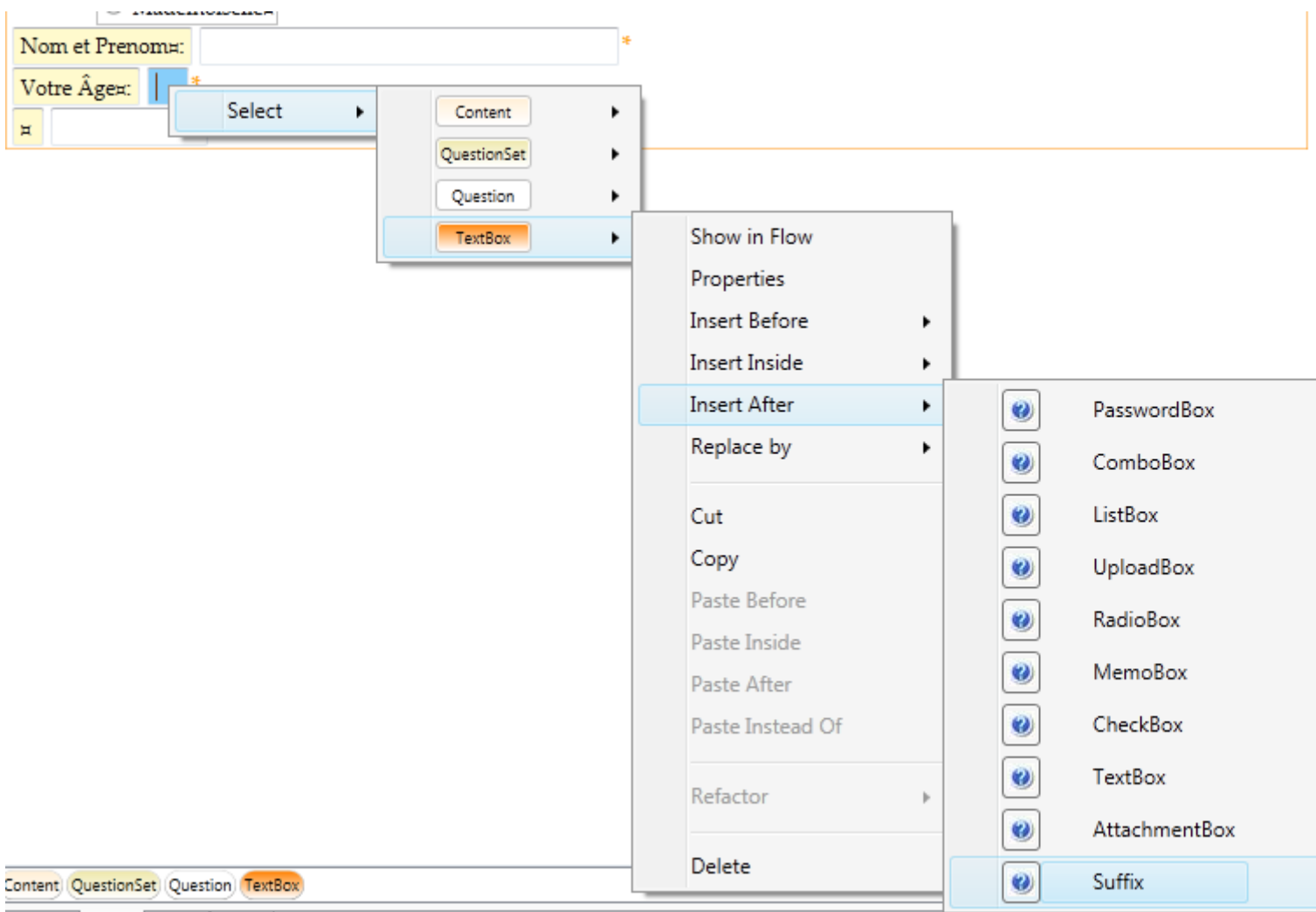

Saisissez le texte du *Suffix*

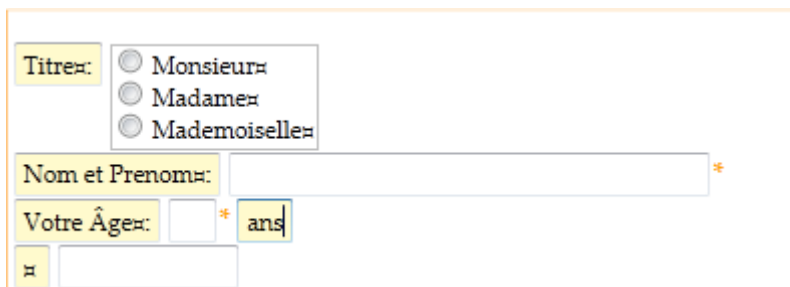

## 5.4. Définir la question 4: un ComboBox

### 5.4.1. Saisir le text du Label

En mode *Edit*, dans la vue *Document*, saisissez le texte du label.

Titre:  Monsieur  Madame  Mademoiselle

Nom et Prénom:  \*

Votre Âge:  \* ans

Enfant(s):

## 5.4.2. Remplacer le TextBox par un ComboBox

En mode *Edit*, dans la vue *Document*, cliquez sur la question 4 + *clic droit* --> *Select* --> *TextBox* --> *Replace by* --> *ComboBox*.

## 5.4.3. Définir les propriétés

Properties	
<b>ComboBox</b>	
<ul style="list-style-type: none"> <li> <b>Conditions</b> <ul style="list-style-type: none"> <li>IsEnabled</li> <li>IsReadOnly</li> </ul> </li> <li> <b>Definition</b> <ul style="list-style-type: none"> <li>DataType: string</li> </ul> </li> <li> <b>General</b> <ul style="list-style-type: none"> <li>Options: Sélectionner une valeur</li> </ul> </li> <li> <b>Identification</b> <ul style="list-style-type: none"> <li>Name: child</li> </ul> </li> <li> <b>Layout</b> <ul style="list-style-type: none"> <li>DefaultValue</li> </ul> </li> <li> <b>Validation</b> <ul style="list-style-type: none"> <li>IsRequired: true</li> <li>OnErrorMessage</li> <li>RefreshOnExit: False</li> </ul> </li> <li> <b>Comments</b> <ul style="list-style-type: none"> <li>Comments</li> </ul> </li> </ul>	

Le nom du *ComboBox* est *child*.

Pour définir les options de ce *ComboBox*, cliquez sur les *trois points (...)* de l'attribut *Options*.

Options	
child	
Add an Option	
Text	Returned Value
Sélectionner une valeur	{null}
<input type="button" value="Delete"/> <input type="button" value="+"/>	
<input type="button" value="OK"/> <input type="button" value="Cancel"/>	

Cliquez ensuite 4 fois sur le bouton *Add an Option*. Ceci permet d'ajouter 4 options. Elles seront par la suite définies comme dans l'image suivante. (Évitez de mettre les caractères accentués dans la colonne *Returned Value*)

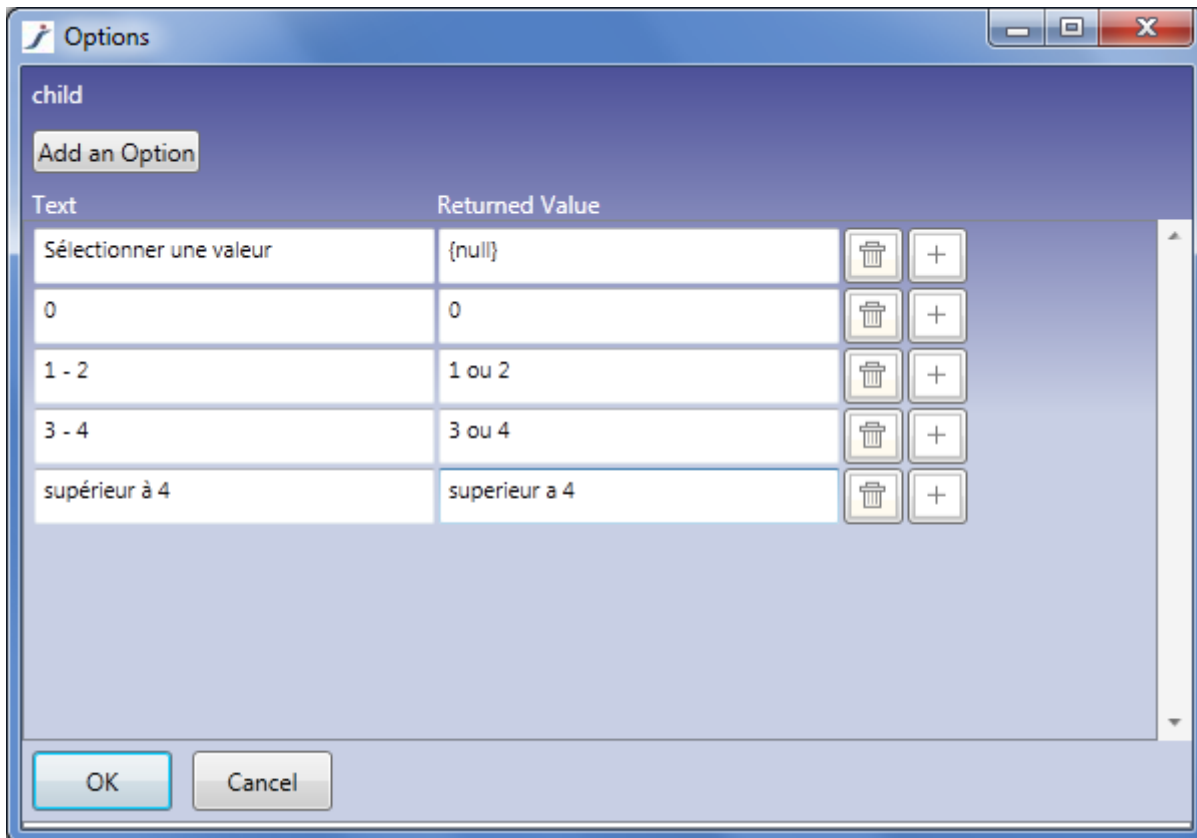

Cliquez ensuite sur le bouton *OK*.

## 6. Définir la seconde Section

La seconde *Section* est celle de confirmation des saisies de l'utilisateur.

### 6.1. Ajouter une section

Dans la vue *Document Map*, cliquez sur la dernière *Section* (Informations personnelles) + souris droite + ...

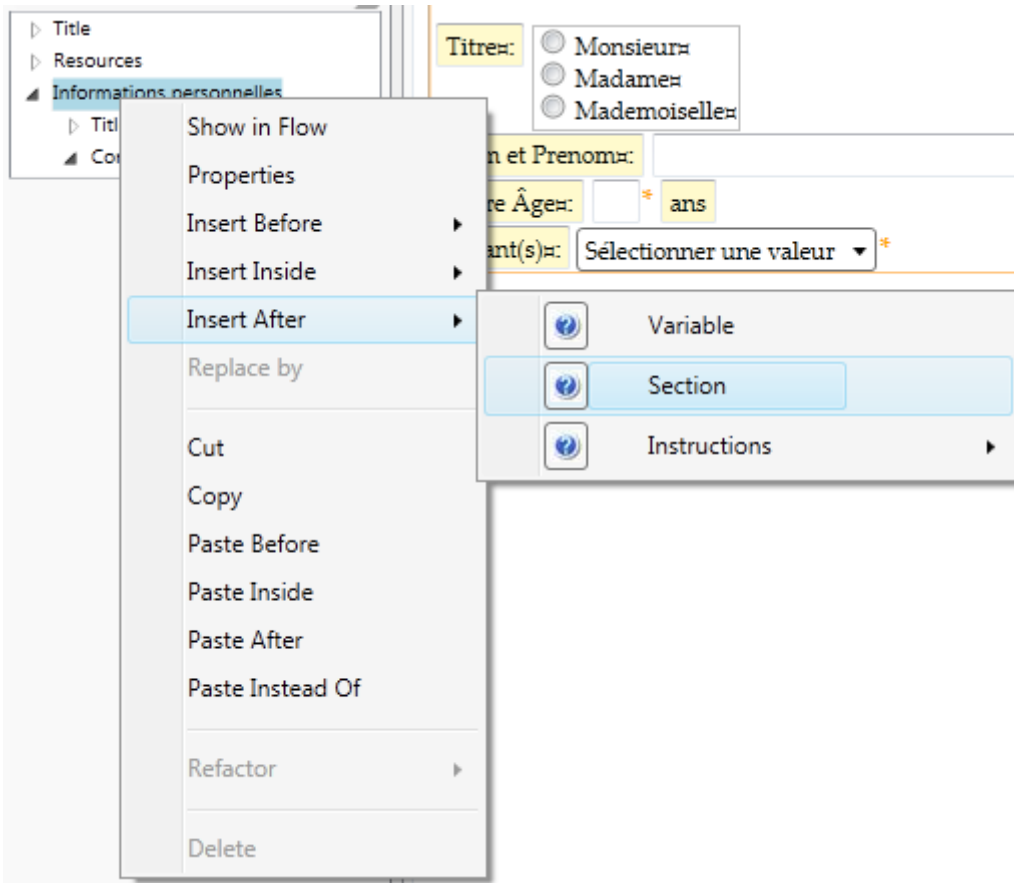

Le wizard suivant s'affiche.

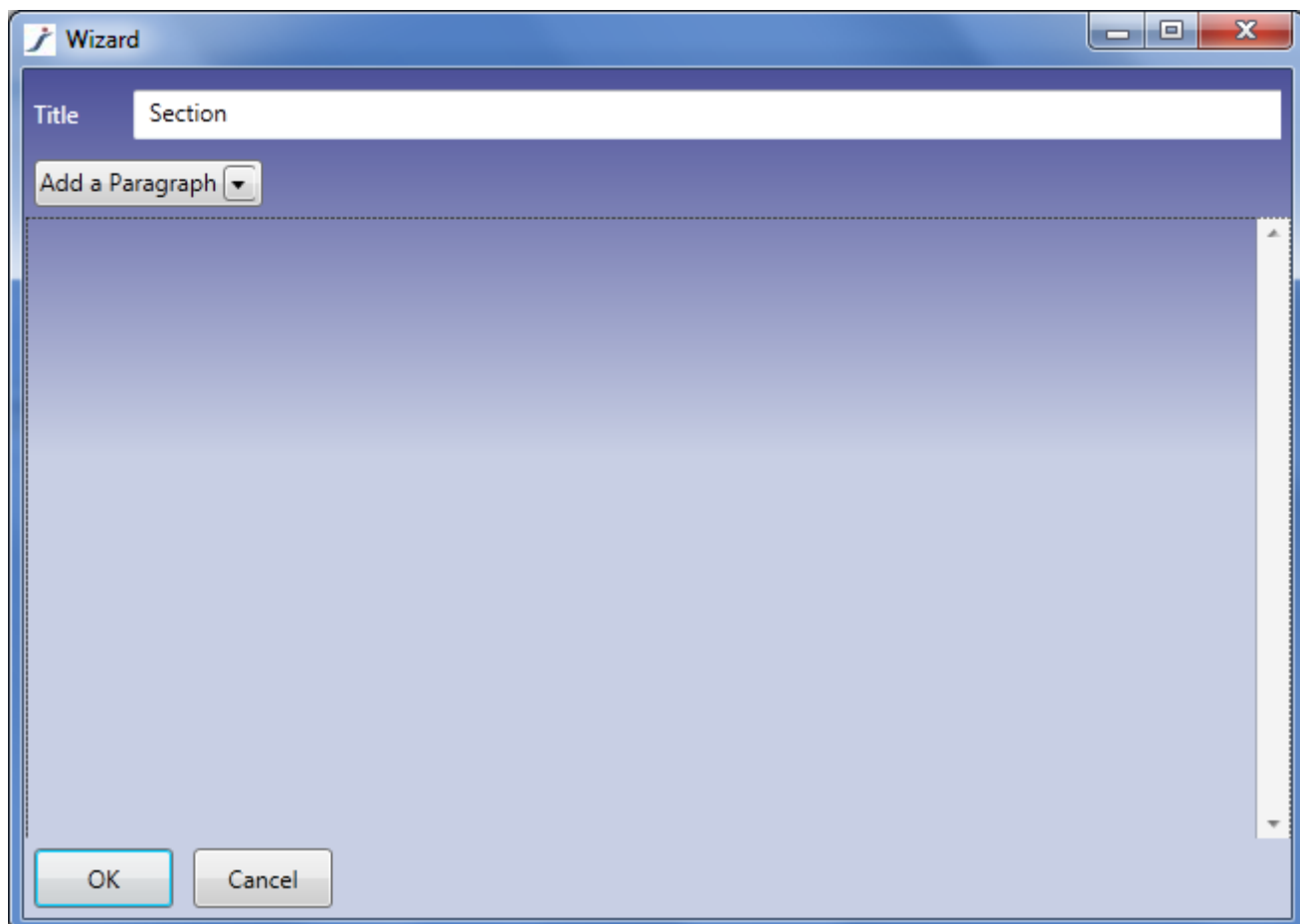

### 6.1.1. Titrer la section

Via le *wizard*, dans la champ *title*, remplacez le mot *Section* par le titre voulu.

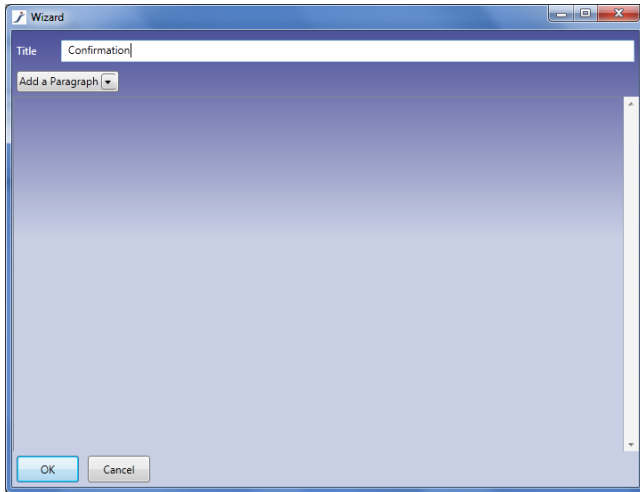

## 6.2. Poser une condition

Nous allons mettre une condition d'accessibilité et de visibilité sur cette section.

### 6.2.1. Editer les propriétés de Section

Pour afficher les propriétés de la *Section*, voir l'image ci-dessous. Commencez par un clic droit sur la section *Confirmations* dans la vue *Document Map*.

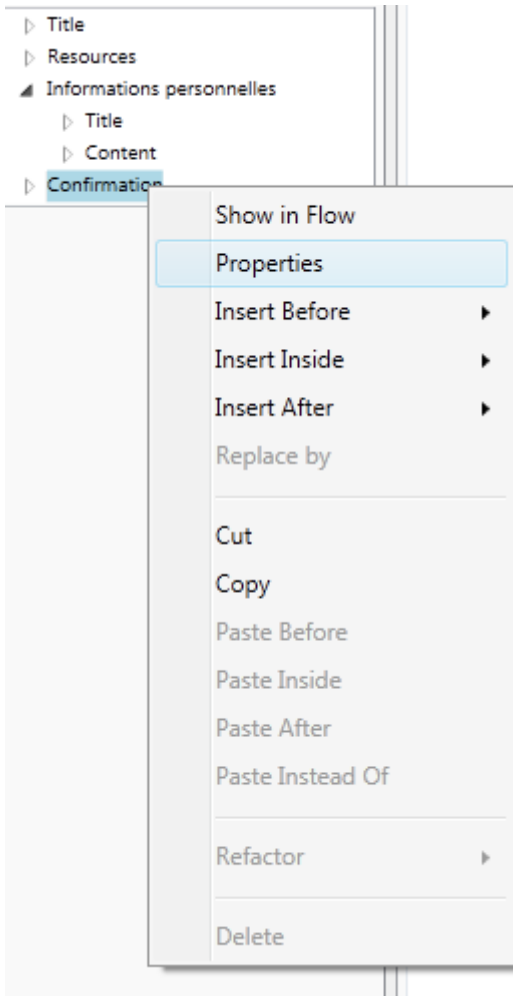

La fenêtre suivante s'affiche:

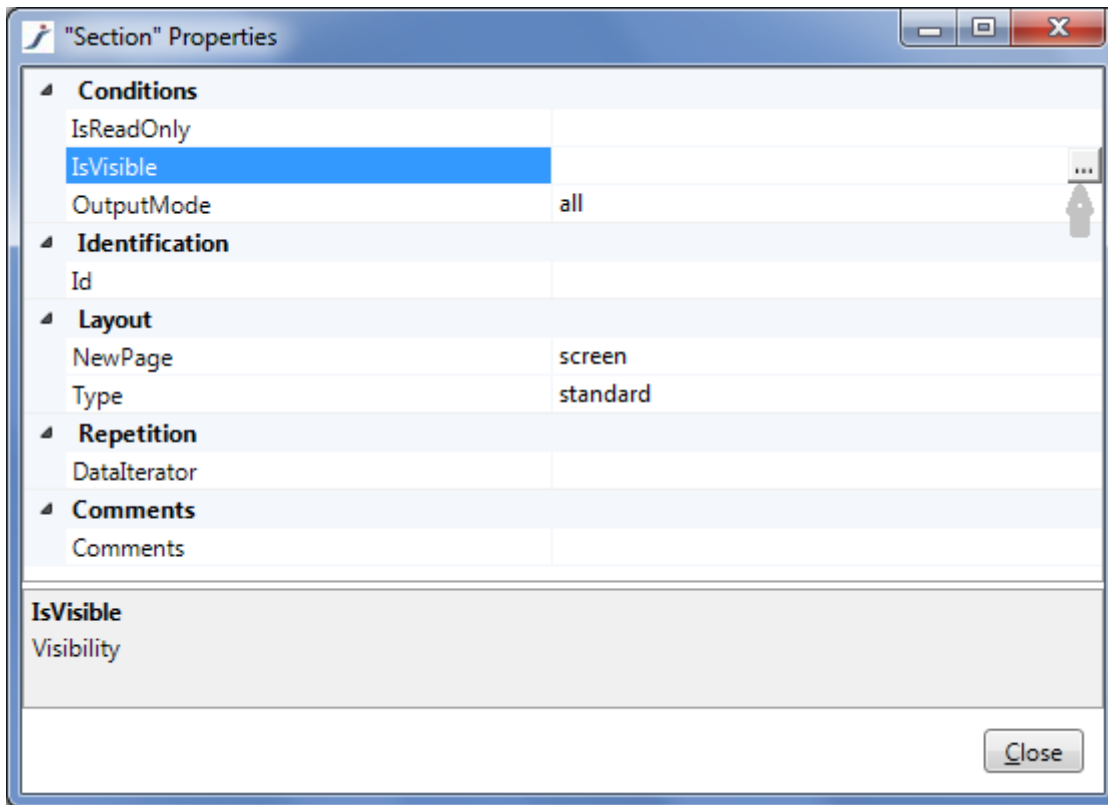

Cliquez sur les trois points de l'attribut *IsVisible*. L'éditeur d'expression s'affiche

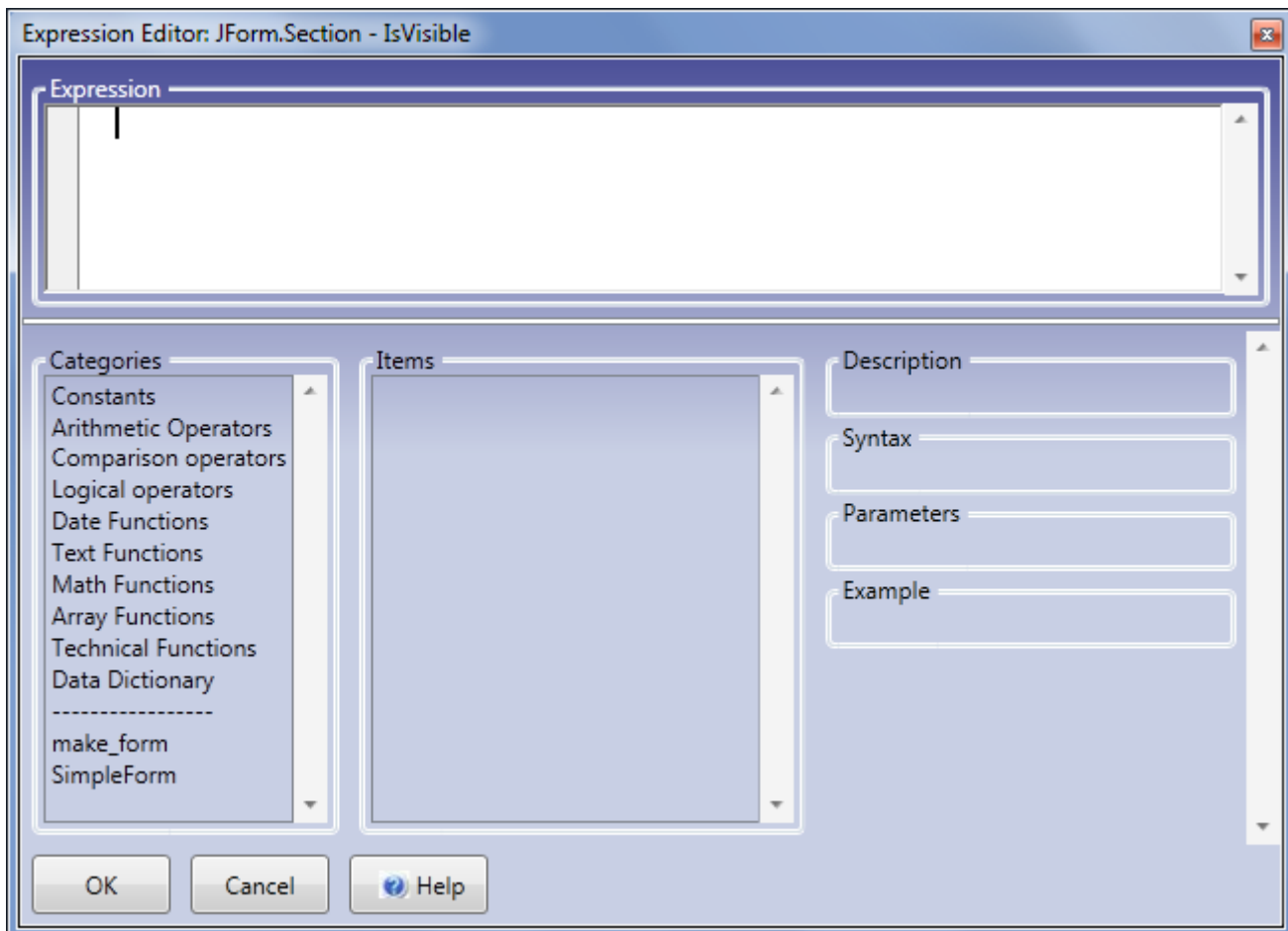

**6.2.2. Saisir l'expression de condition**

Dans l'éditeur d'expression

1. Cliquez sur *Technical Functions* de la colonne *Catégories*.
2. Dans la colonne *Items*, double cliquez sur *existsAndNotEmpty*.
3. L'expression *existsAndNotEmpty* s'affiche dans l'éditeur

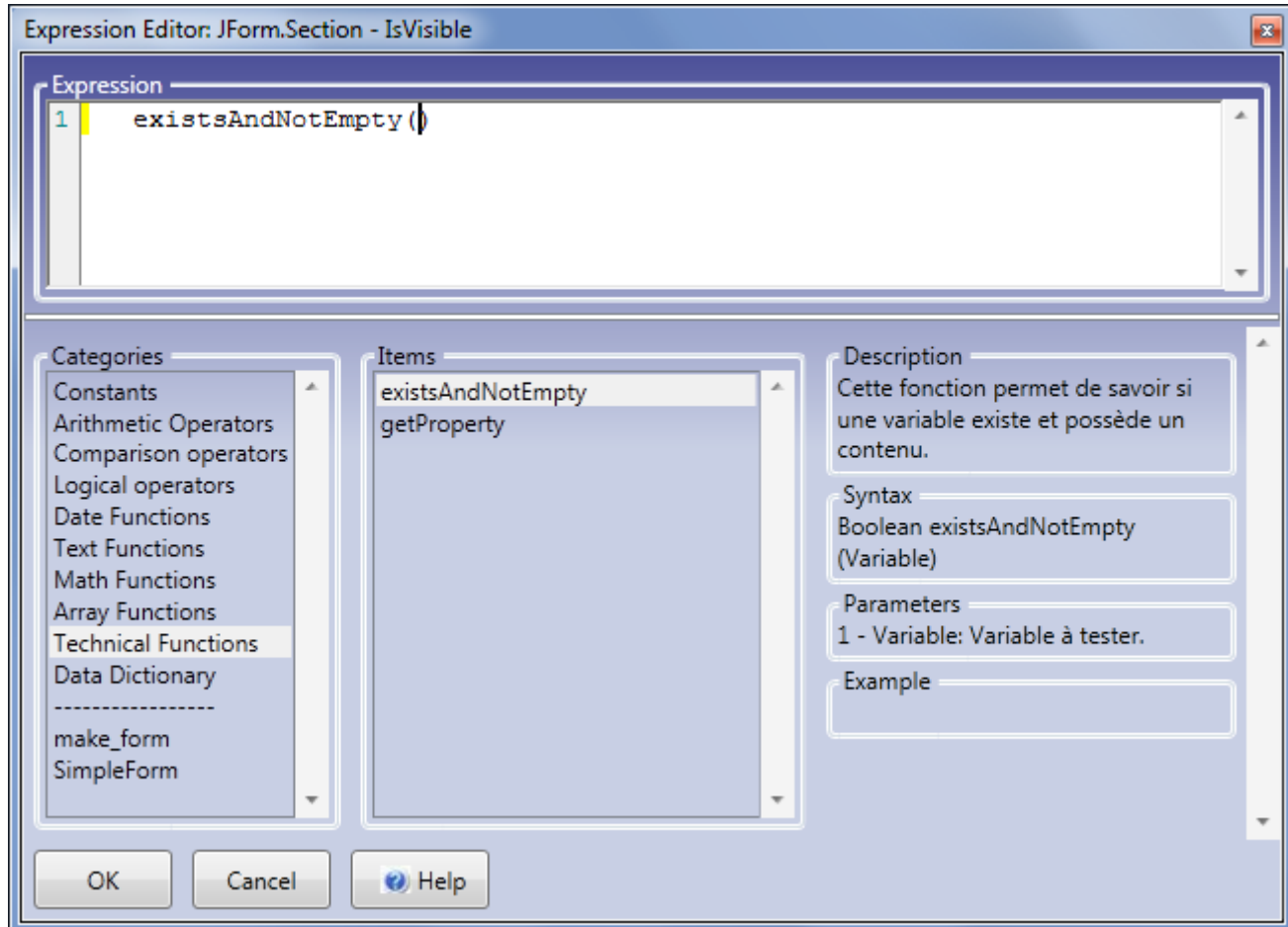

## Ecrire une expression avec une variable du dictionnaire des données

1. Supprimez le mot *variable* de l'expression

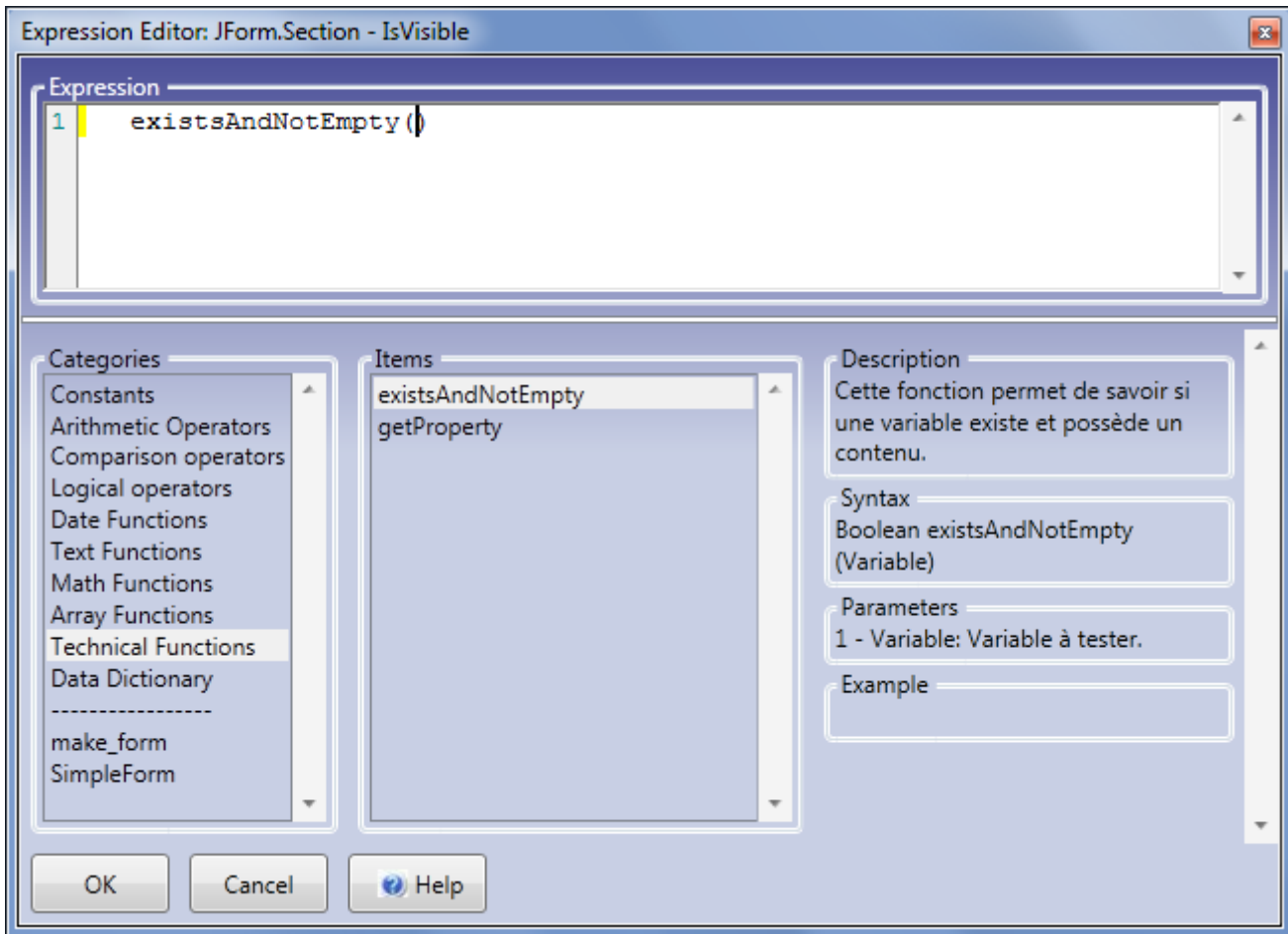

2. Pour insérer une variable appartenant au dictionnaire des données du formulaire,

1. Dans la colonne *Categories*, cliquez sur *DataDictionary*
2. Dans la colonne *Items*, sont listés toutes les variables du dictionnaire des données du formulaire. Double cliquez sur la variable *name*.
3. Vous obtenez dans l'éditeur une expression complète.

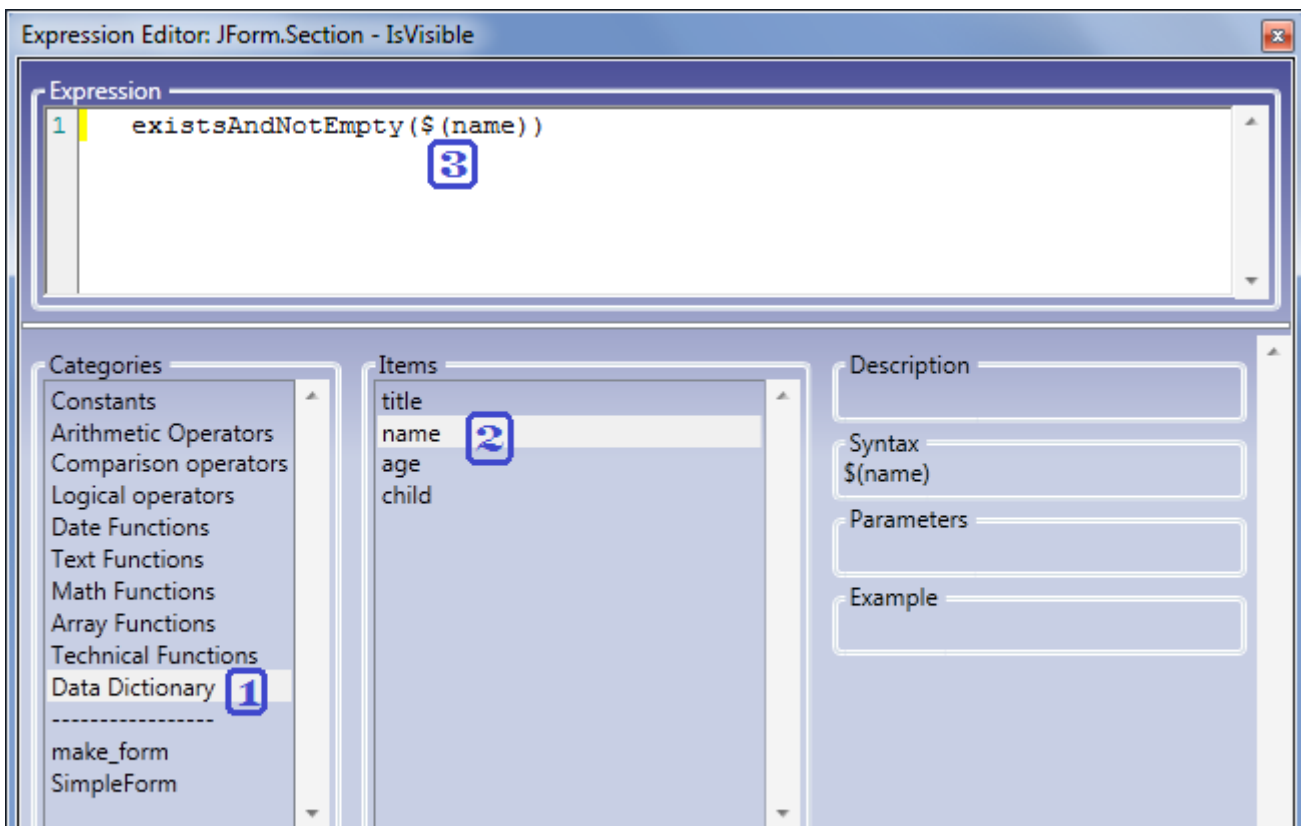

Fermez la fenêtre de propriétés en cliquant sur *Close*.

### 6.3. Contenu de section

Le nom et prénom saisis par l'utilisateur seront repris dans la confirmation d'enregistrement.

#### 6.3.1. Ajouter un Paragraph

Dans la vue *Document Map*, insérez un *Paragraph* dans le Content existant.

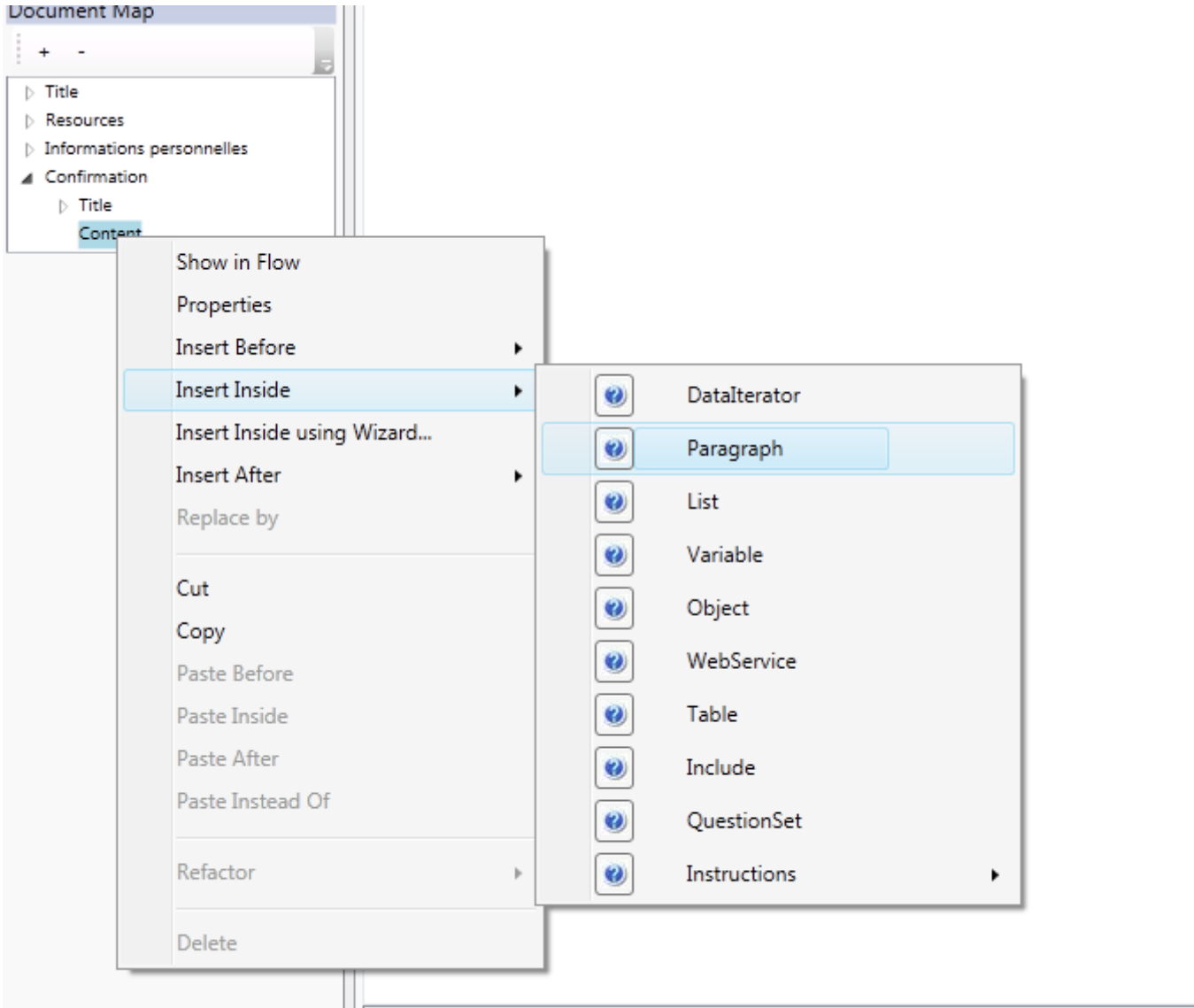

Vous obtenez ceci dans la vue Document:

## 6.3.2. Insérer les Data

Nous utilisons deux *Data* pour afficher le statut, le nom et le prénom précédemment saisis.

### Insertion d'une *Data* avant le texte

Dans la vue *Document*, clic sur le *Text* + ...

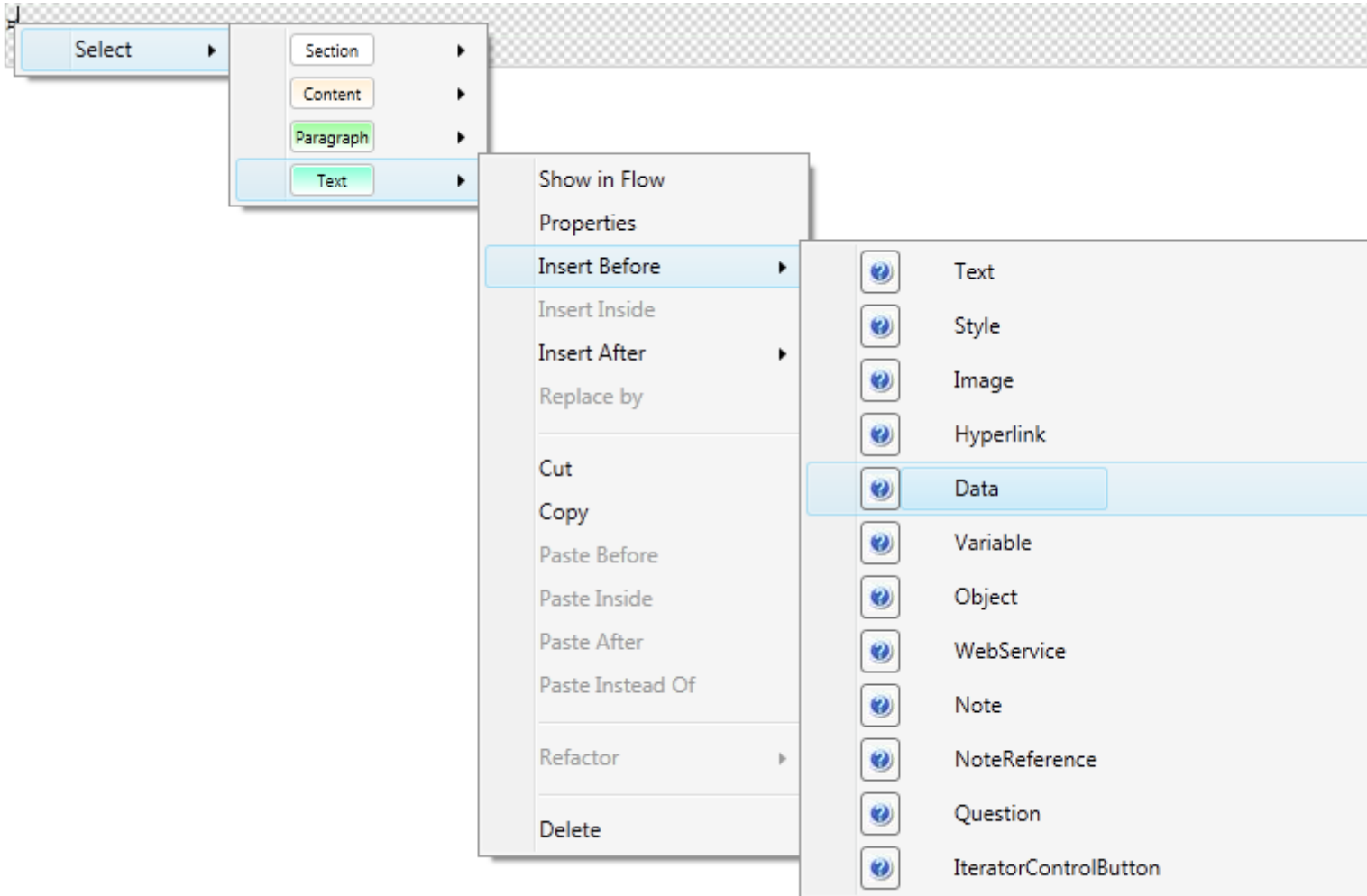

Vous obtenez l'éditeur d'expression. Cliquez sur *Data Dictionary* ensuite double cliquez sur *title*.

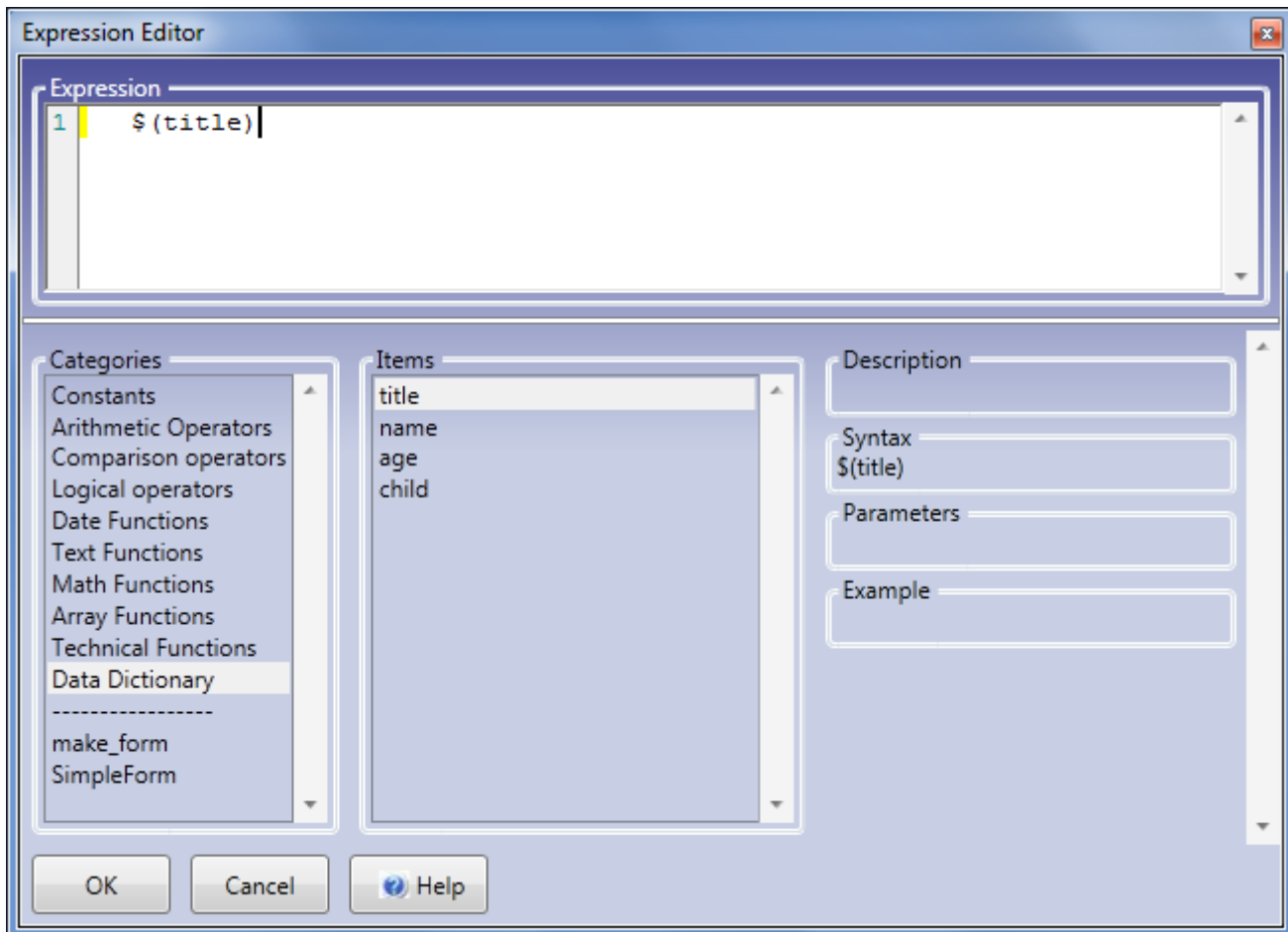

Cliquez enfin sur *OK*.

Insertion d'une *Data* après le texte

Dans la vue *Document*, clic sur le *Text + ...*

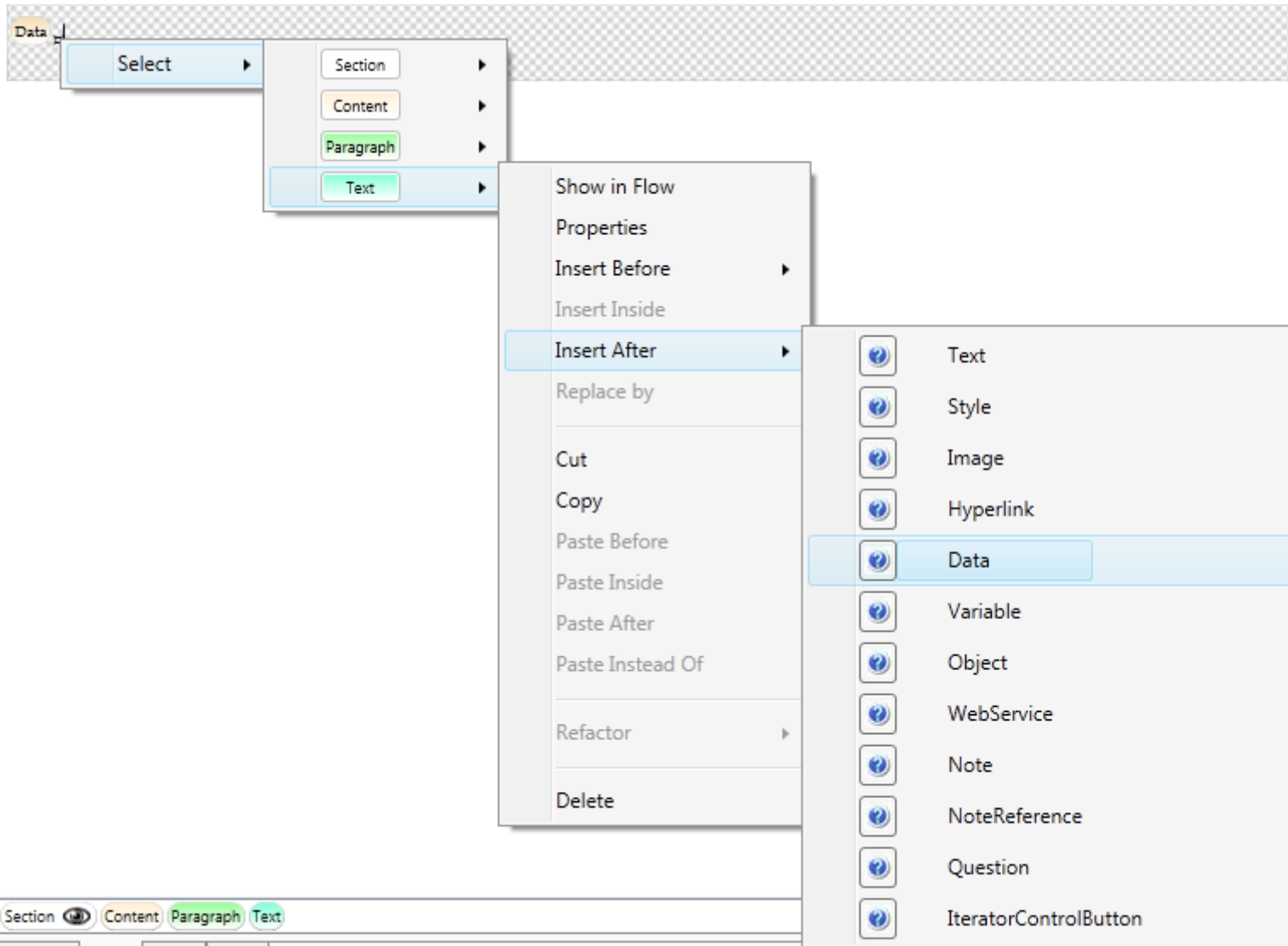

Vous obtenez l'éditeur d'expression. Cliquez sur *Data Dictionary* ensuite double cliquez sur *name*.

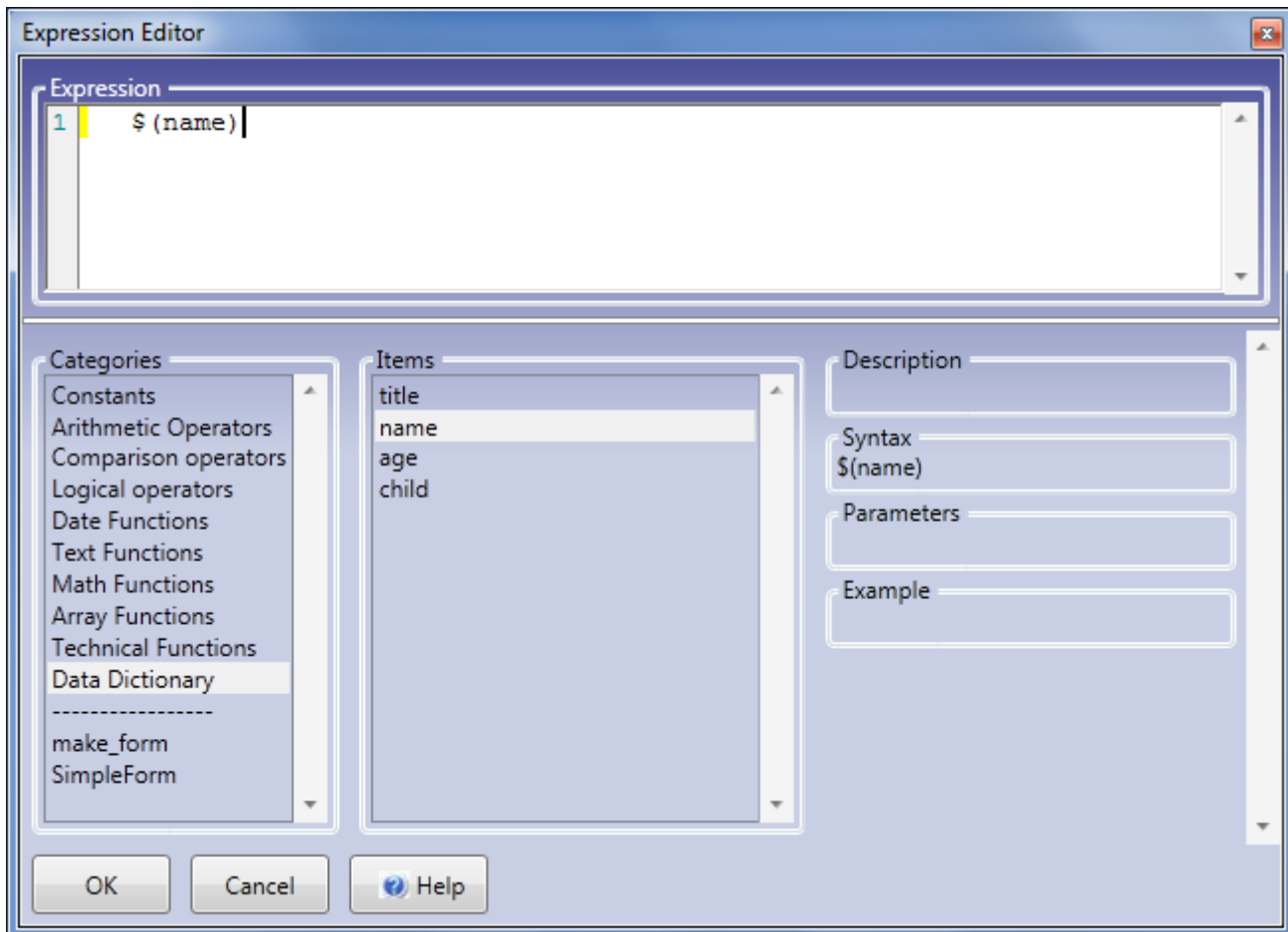

Cliquez enfin sur *OK*.

### 6.3.3. Insérer le Text

Dans le même *Paragraph*, après les *Data* nous ajoutons un *Text*.

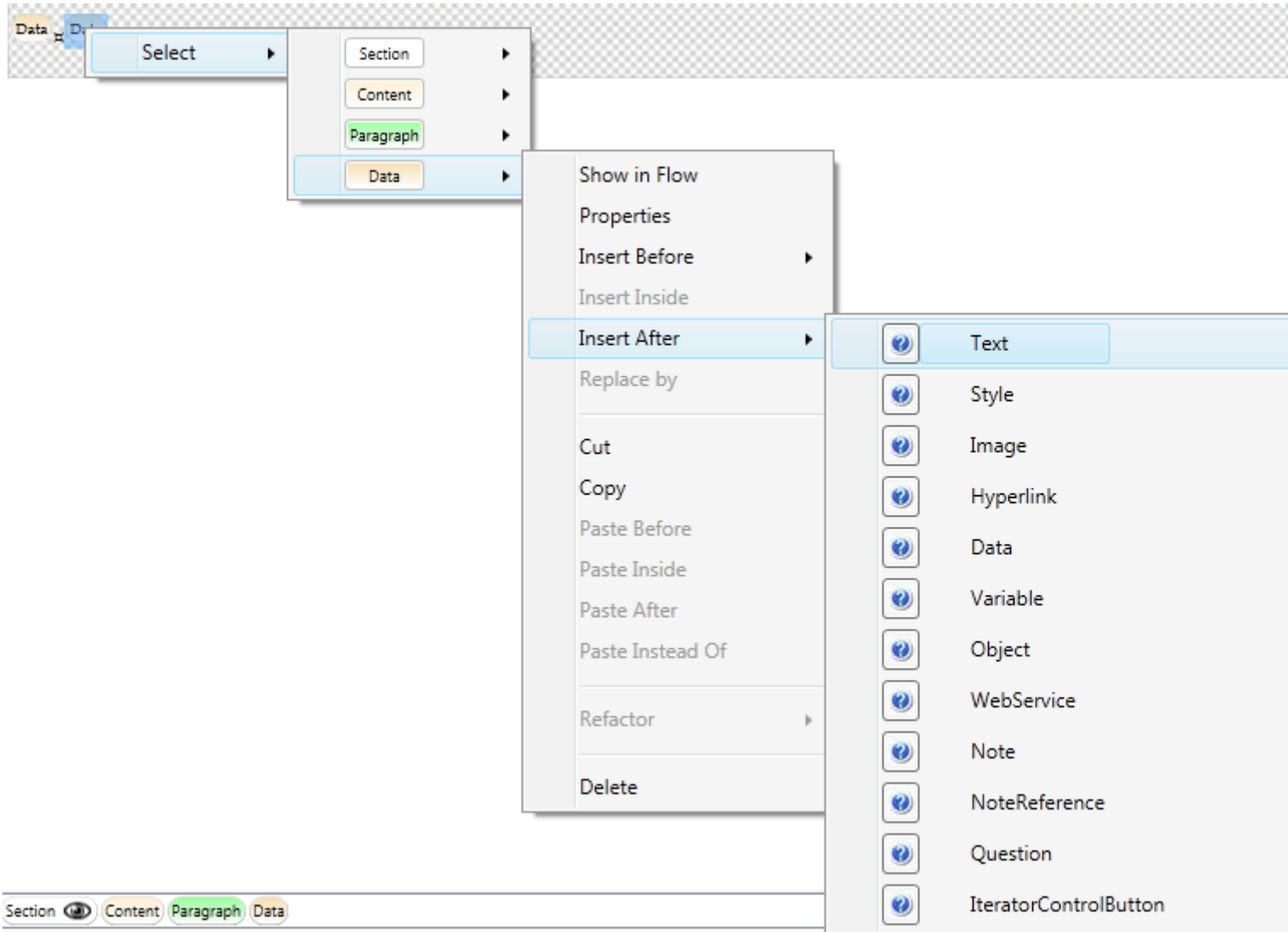

Saisissez ensuite le texte voulu.

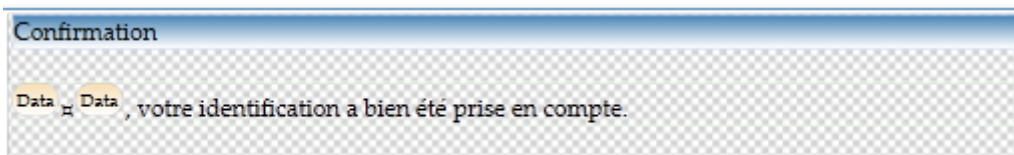

## 7. Conclusion

En suivant les étapes de ce cookbook, tout utilisateur formé à FormPublisher peut faire sans assistance un [formulaire](#).

---